L'Ami du Peuple

JOURNAL REGIONAL DE L'ONTARIO NORD

NOTRE DEVISE: JE CRAINS DIEU, CHER ABNER, ET N'AI POINT D'AUTRE CRAINTE — Racine

VOL VIII— NO 4 SUDBURY ONTARIO, VENDREDI LE 1 JUILLET 1949 LE NUMERO: 5 SOUS

Sudbury, Nipissing votent libéral

MM. Gauthier et Garland élus avec des majorités records

Les libéraux balaient le Pays

Dans une victoire sans précédent, les libéraux furent reportés au pouvoir avec une majorité qui rend pratiquement nulle l'opposition.

Le Québec vota 68 libéraux sur 73 comtés n'en donnant que deux aux conservateurs et trois aux indépendants (dont le maire Houde).

Même l'Ontario tourna libéral leur donnant 56 sièges et n'en réservant que 25 aux conservateurs.

Voici la répartition des sièges ocmparée avec 1945.

	1949	1945
Lib.	193	118
PC	42	66
C.C.F.	13	28
C.S.	10	13
Ind.	4	8
Ind-L	1	7
Others	0	5
Total	262	245

Voici le résultat des votes pour Sudbury:

Gauthier (Liberal) — 15,543
McAndrew (Prog. Con.) — 7,988
Carlin (Fermier-ouvrier) — 6,153
Evoy (C.C.F.) — 5,977

Voici le résultat des votes pour le Nipissing

Garland (L) 10,854
Seguin (PC) 4,727
Dickerson (CCF) 3,575
Shaw (IND-SC) 1,572
Champagne (U.E.) 481

M. LEODA GAUTHIER, réélu dans le comté de Sudbury avec une énorme majorité. Son plus proche adversaire a eu à peine la moitié de ses votes. C'est, sans doute, la récompense pour l'activité qu'il a déployé pour la population pendant son stage au parlement de 1945 à 1949.

Lisez et faites lire
L'AMI DU PEUPLE

M. SAINT-LAURENT qui a été reporté au pouvoir avec une majorité record et qui prétend que "ce vote est une approbation enthousiaste et complète de la politique libérale depuis 14 ans—" ! !

En Tchécoslovaquie, lutte entre Catholiques et Communistes - Etats-Unis et Asie

—par André Laflèche—

La tension qui existe depuis plusieurs mois entre le gouvernement communiste de Tchecoslovaquie et la hiérachie catholique s'est aggravée encore au cours de la semaine dernière, et tout indique que Mgr J. Beran, archevêque de quelque 4,500,000 catholiques du pays sera bientôt arrêté et jeté en prison. On sait déjà que le Saint-Siège a excommunié lundi de la semaine dernière tous les membres volontaires et tous les organisateurs du groupe dit d'action catholique avec lequel le gouvernement communiste se propose de conclure dans un bref délai et à ses conditions une entente relative aux biens de l'Eglise et à l'administration des écoles catholiques. Le lendemain, le premier ministre de Tchécoslovaquie accusait à la radio l'archevêque de Prague, Mgr Beran, de "coopérer avec des étrangers ennemis de la République" et ajoutait que son gouvernement ne tolérerait pas de désobéissance à la constitution et aux lois

Samedi dernier, c'était le ministre de la Justice, Alexej Cepicka, chef de la section religieuse du comité central d'action communiste et gendre du prés. Gottwald, qui accusait rageusement Mgr Beran de mensonges au sujet des menaces gouvernementales à la liberté religieuse, accusait ensuite le Vatican de rendre impossible l'entente entre l'Eglise et l'état et

—suite à la page 2—

Voici une photo récente de son Honneur, le maire Houde de Montréal adressant la parole dans une assemblée électorale dans le comté de Papineau. On sait que le maire Houde a été élu à 85 voix de majorité, et il n'y a pas de doute qu'il se fera valoir bientôt à la chambre des Communs devant M. St-Laurent. Ce dernier l'a tenu en camp de concentration pendant quatre ans durant la dernière guerre, parce qu'il s'était opposé à la conscription.

Orge Recherchée par le Royaume-Uni

Le ministère britannique des Vivres recherche encore des approvisionnements d'orge de l'étranger, surtout des pays avec lesquels il pourrait s'entendre sur la monnaie sterling. La principale source d'approvisionnement semble être l'Afrique septentrionale française où [illegible] ont été réservées pour l'expédition au Royaume-Uni. La nouvelle récolte est en voie de pousser et l'on s'attend que 110,000 tonnes d'orge seront disponibles après le mois de mai.

cela, ils ont été envoyés vers une destination inconnue, vraisemblablement en U.R.S.S. (S.P.C.)

En Roumanie

La milice a distribué des armes aux concierges des grands immeubles de Bucarest. Elle leur a donné également une liste de locataires qu'ils seraient obligés d'exécuter en cas de troubles. Les autorités avaient procédé depuis longtemps à une épuration des concierges qui sont maintenant dans tous les immeubles, des communistes sûrs.

Les autorités communistes ont trouvé un nouveau sytème pour faire disparaître certains détenus politiques. Quelques prisonniers politiques ont été obligés de signer un papier attestant qu'ils avaient été mis en liberté. Après

BAPTISTE CANAYEN ET LES ELECTIONS!

NE MANQUEZ PAS LE

Bingo

Mardi le 5 juillet

SALLE STE-ANNE

Au bénéfice de
Notre Nouvelle Paroisse Française
SAINT EUGENE DE SUDBURY

Venez tous!

COOPERONS POUR AIDER CETTE JEUNE
PAROISSE FRANCAISE DANS SUDBURY

Page Editoriale

L'Ami du Peuple

JOURNAL FRANCAIS ET INDEPENDANT DU NORD-ONTARIO

Directeur. Camille LEMIEUX

122, rue Elm Sudbury, Ontario. Tél. 3-0700

Journal entièrement dévoué aux intérets des Canadiens-Français du nord-Ontario.

L'"Ami du Peuple" paraît tous les jeudis. Il est imprimé à nos ateliers. L'abonnement est de $2 par année, $1.25 pour 6 mois.

"Autorisé comme envoi postal de la deuxième classe, Ministère des Postes, Ottawa"

LES LIBERAUX L'EMPORENT HAUT LA MAIN.

Dans un balayage tel qu'il ne s'en était jamais encore vu depuis la Confédération, les libéraux ont été reportés au pouvoir. Sur 262 sièges, ils en détiennent 193. Nous pouvons donc dire, et c'est regrettable, qu'il n'y aura pratiquement pas d'opposition à toutes les mesures que présenteront M. St-Laurent et ses ministres.

Tout le monde est resté surpris. Même les libéraux ont été étonnés de constater, combien à leur à leur point de vue ils avaient mérité de la population. Et nous le demandons en toute sincérité: qu'ont-ils donc fait de tant depuis 14 ans à notre population pour que cette dernière les comble de tant d'honneurs? —Mystère!

Evidemment, nous jouissons encore d'une prospérité factice basée sur la guerre 1939-45, mais c'est à la baisse.

Il y a aussi que M. Abbott avait bien calculé sa réduction de taxes.....Les quelques piastres qu'il a remis, "un p'tit peu à tout le monde" a fait oublier qu'avec M. Isley, il avait vidé nos poches pendant des années et appauvri le pays de 16 milliards.

Les Canadiens anglais du pays ont voté St-Laurent parce qu'ils sont assurés d'en obtenir la politique qu'ils veulent, et seuls les libéraux ont la souplesse nécessaire pour faire avaler le tout aux canadiens-français.

Les canadiens-francais enfin ont voté St-Laurent plus que pour le député local. Son nom est français, il parle bien le francais! Nous avons déjà oublié un Wilfrid Laurier, celui parmi nos premiers ministres ayant le plus accompli pour jeter le Canada dans l'orbite de l'impérialisme anglais, source de tant de déboires et de pertes pour notre pays.

Cependant, la démocratie a ca de bon. Si le gouvernement que nous venons d'élire travaille pour le pays et sa population, tant mieux. S'il ne le fait pas, nous n'aurons qu'à endurer en nous disant, c'est ma faute, c'est moi qui l'ai élu. Ca nous aidera peut-être à prendre une meilleur décision, la prochaine fois.

Camille LEMIEUX

En Tchécos...

— suite de la page 1 —

répétait que de hautes autorités catholiques avaient coopéré avec des ennemis étrangers et leur avaient fourni des renseignements de nature confidentielle. Le ministre concluait de façon significative que les chefs catholiques doivent "subir les conséquences" de leurs récentes actions et de leur attitude à l'égard de l'état.

Il n'y a pas à s'y tromper. Le sort tragique du cardinal Mindszenty et de Mgr Stephan ressemble Mgr Beran. La mise en scène est trop semblable, et les motifs réels de la persécution communiste sont trop concrets pour que les choses en restent là. Les communistes ont usurpé le pouvoir politique en Tchécoslovaquie et ils le savent mieux que personne. Ils ne constituent qu'une minorité et ne représentent pas du tout les aspirations de la majorité. Ils veulent donc anéantir toute autre organisation efficace qui ne reconnait pas leur autorité absolue dans tous les domaines, spécialement dans ceux de la propriété et de l'enseignement. C'est pour eux une nécessité politique, qui leur paraît d'autant plus urgente qu'ils n'admettent pas le rôle spirituel de l'Eglise.

En Tchécoslovaquie, comme dans la plupart des autres pays de l'Europe centrale dont une forte partie de la population est catholique, les communistes ont commencé à la faveur de réformes agraires, par exproprier la plus grande partie des biens des institutions religieuses de façon à priver l'Eglise de ses sources de revenus et à la rendre dépendante d'octrois gouvernementaux. Ils se sont ensuite attaqués aux oeuvres d'action catholique en interdisant la publication des journaux et périodiques d'inspiration catholique, sous prétexte qu'ils n'avaient pas approuvé tous les détails de leurs réformes ou qu'ils nuisaient à la politique du gouvernement. Finalement, c'est à l'enseignement et à l'existence des écoles confessionnelles qu'ils s'en sont pris, et sur ce point, ils ont partout rencontré la même résistance de la part de la hiérarchie catholique, car pour l'Eglise, la mission d'enseigner la loi divine est essentielle et prime toute considération locale.

Comme la population catholique représente près de 70 pour cent de la population totale de la Tchécoslovaquie, les communistes tentent donc de dissocier les catholiques de leurs chefs hiérarchiques par tous les moyens: propagande, promesses, calomnies, menaces, appels aux préjugés, création de groupes dit catholiques, etc. Malgré çà, ils n'obtiennent pas les résultats attendus et devront recourir à la force et à l'injustice de tribunaux partisans pour briser toute résistance organisée. Et encore, tout cela n'est-il possible que parce qu'il n'existe plus aucune forme de liberté dans les pays communistes!

Les Etats-Unis et l'Asie.

A peine le secrétaire d'Etat américain, M. Dean Acheson, avait-il quitté Paris, la semaine dernière, qu'il se tournait vers l'Orient et se mettait à l'étude des problèmes les plus urgents que crée l'avance des communistes vers les régions stratégiques du Sud de la Chine. Une déclaration du Ministre des Affaires étrangères de la Russie au sujet de la préparation d'un traité de paix pour le Japon venait d'ailleurs de lui rappeler tout l'intérêt que Moscou porte aux récents développements militaires et politiques des pays jaunes. M. Vichinsky a en effet proposé de soumettre l'étude d'un traité de paix japonais à une conférence des quatre puissances suivantes: Union soviétique, Chine (communiste), Etats-Unis et Grande-Bretagne. M. Acheson a répondu immédiatement que la question relevait déjà de la commission de l'Extrême-Orient, qui comprend les onze pays qui devront signer le traité de paix; mais le sort du Japon n'en reste pas moins à déterminer de même que la politique générale des puissances occidentales en Asie.

Depuis la fin de la guerre, l'Amérique s'est beaucoup moins intéressée aux problèmes de l'Asie qu'à ceux de l'Europe, et les Etats-Unis, ayant perdu confiance aux nationalistes chinois, ont limité leur action politique à l'occupation du Japon, à la réorganisation des Philippines et à la discussion des problèmes de la Corée et de l'Indonésie. La Grande-Bretagne et la France ont eu leur difficultés: la première, en Birmanie surtout, et la seconde, en Indo-Chine où elle risque présentement le tout pour le tout. Ces territoires seront vraisemblablement des points stratégiques de défense contre l'expansion communiste, mais ils ne sauraient de toute évidence résister longtemps sans l'appui économique des Etats-Unis.

C'est ce que les autorités américaines paraissent avoir compris dès la réélection du président Truman et ce pour quoi elles sont prêtes à dépenser $45 millions dès cette année, sans compter les capitaux privés qu'elles ont l'intention d'engager et de garantir en vue de prouver aux peuples de couleur que la technique et les ressources financières des Etats-Unis leur apporteront plus que les programmes communistes. Dans le long message qu'il a envoyé au Congrès, vendredi dernier, au sujet du plan d'envergure qu'il espère mettre en pratique pour une période indéfinie, M. Truman a énuméré quatre raisons principales de venir en aide aux pays arriérés: fournir à leur populations l'occasion de sortir graduellement de leur pauvreté et les détourner des "fausses doctrines"; s'assurer l'appui, les matières premières et le commerce de ces régions; offrir à l'Europe de nouvelles sources de matières premières et lui assurer de nouveaux

— Suite à la page 9 —

Ville de Sudbury

AVIS D'AMELIORATION LOCALE

PRENEZ AVIS QUE:—

1. LE CONSEIL DE LA CORPORATION DE LA VILLE DE SUDBURY a l'intention de construire comme amélioration locale le pavage des rues ci-après, et a l'intention de faire porter une partie du coût du travail sur l'assessement des terrains confinant directement la construction.

Voici la série de pavages de rues qui doit être construite:

(a) Sur la Riverside Drive de la rue Elgin à la rue Lorne, une distance de 4,200 pieds courants.
Le travail comprend l'installation de cuvettes reliées aux égouts-orages déjà existants, des bordures de béton de 8" de chaque côté de la rue et élargissement du chemin actuel de 24 pds à 36 pds. La surface actuelle de cette route sera brisée, une fondation de scorie de mines de 15" sera posée sur toute la largeur des 36' et aura une surface d'asphalte pénétrante de 3".
Le coût estimé du travail est de $60,200.00 dont $44,800.00 sera payé par la Corporation. Le reste, au montant de $15,400.00 dont la part de la Corporation est estimé à $4,000.00 sera spécialement et également assessé aux propriétés confinant l'ouvrage
Le coût estimé du pied courant est de $1.87. Le taux annuel estimé du pied courant est de$0.231.

(b) Sur le Kingsway de la rue Argyle vers l'est à la limite Est de la Ville, une distance de 1600 pieds courants.
Le chemin sera élargi de 24 pds à 38 pds. Une bordure de 8 pouces de béton sera construit sur le côté sud. Une nouvelle fondation pour ce chemin sera posée de 15 pouces de profondeur en scorie de mines avec une surface d'asphalte pénétrante de 3 pouces.
Le coût estimé du travail est $20,850.00 dont $15,200.00 sera payé par la Corporation. Le restant au montant de $5,600.00 dont la part de la Corporation est estimée à $1,220.00 sera assessé aux propriétés confinant le travail.
Le coût estimé au pied courant est de $1.78. Le taux annuel estimé du pied courant est de $0.22

(c) Sur la rue Elgin partant du côté ouest de la ville entre la rue Minto et la rue Shaughnessy à la ligne du centre de la rue Nelson, une distance de 1,220 pieds.
Le présent chemin sera élargi de 24 pieds à 36 pieds. Des bordures de béton seront construites sur les deux côtés. Une nouvelle fondation sera posée de scorie de mines de 15 pouces de profondeur sur toute la largeur entre les bordures et la surface sera d'asphalte pénétrante de 3 pouces.
Le coût estimé pour ce travail est de $19,400.00 dont $14,715.00 sera payé par la Corporation. Le restant, au montant de $4,715.00 dont la part de la Corporation est estimée à $2,650.00 sera spécialement assessé aux propriétés confinant ce travail.
Le coût estimé du pied frontale est de $1.93

Le taux annuel estimé du pied frontale est de 0.238
Cet assessement spécial doit être payé en dix versements annuels, et la vie estimée du travail est de dix ans.

2. La Corporation fera demande à la Commission Municipale d'Ontario pour son approbation du projet et tout propriétaire, peut, vingt-et-un jours après la première publication de cet avis, enregistrer son opposition à l'entreprise de ce travail.

La Commission peut approuver ce travail, mais avant de le faire, elle peut fixer une date et un lieu où seront considérées toutes les objections à cette entreprise.
Datée ce 29 Juin, A.D. 1949

(Sgd.) L. N. HOUCK,
Sous-commis

EXPEDITEURS DE BLEUETS

VOUS RECEVEZ LES PLUS HAUTS PRIX SUR LE MARCHE QUAND VOUS EXPEDIEZ A

CHAS. S. SIMPSON CO. LIMITED

Etablis depuis plus de 55 ans

PROMPT RETOURS — REFERENCES A TOUTE BANQUE A CHARTE

MARQUEZ AINSI VOS EXPEDITIONS

CHAS. S. SIMPSON CO. LIMITED

68, rue Colborne, Toronto

Ecrivez aujourd'hui pour votre propre Estampe d'Expédition
N'Empruntez pas ou ne Prêtez pas les Estampes

CENTURY: lundi

LA COMÉDIE DU BASEBALL DE L'ANNÉE

Ray Milland — Paul Douglas

DANS

"IT HAPPENS" EVERY "SPRING"

NOS PROFESSIONNELS ET HOMMES D'AFFAIRES

J.-E. LACOURCIERE
AVOCAT
10 est, rue Elm Tél. 8-9231
SUDBURY

O.-J. GODIN, B. A.
AVOCAT
Edifice Frontenac, 18 Durham nord
Tél. 4-4091 Sudbury

J.-N. DESMARAIS, C.R.
Avocat-Notaire
Edifice Mackey Tél. 5-5831

GEORGE E. COLLINS
Avocat et Solliciteur
Bloc St-Joseph
Bureaux 111 — 112
22 Est rue Elm Sudbury, Ont.

VERNON H. LITTLE, B.A.
Avocat et Solliciteur
Notaire
App. 3, Edifice Christakos
4 rue Elgin, sud Tel.: 4-4678

Dr H.P. LABERGE
Dentiste
EDIFICE MACKEY
Tél.: 4-4734 Sudbury

PHARMACIE COMRIE
● Spécialistes en prescription
● Service de livraison
27 Elgin w. 170 Elgin s.
3-3114 Tél.: 3-0507

W.T. CRAWFORD
Oculiste
Licencié
Equippement des plus modernes
31, CEDAR
Tél.: bur. 4-4351
Rés.: 7-7744

ROBERT A. SEGUIN, A.P.A.
Comptable Public
Sturgeon Falls, Ontario
TEL.: 357—W

HEISKANEN JEWELLERS
● Horloger
● Diamantaire
● Bijoutier
5 - 7 RUE DURHAM N.
TÉL.: 6-6852
Sudbury

BLAIS ÉLECTRIQUE
Entrepreneur-Electricien
Chelmsford, Ont. Tél.: 47-W
agent pour
Fournaises à air chaud Gilson
—Froidisseurs à Lait—
Moulins à Laver—Frigidaires

Nos annonceurs sont nos amis
ENCOURAGEZ-LES

MAURICE DUBE
ASSURANCE - PRETS
1 nord, rue Durham Sudbury

GALARDO
Le plus vieux et le plus moderne des studios de Sudbury.
Spécialisé dans
Photos de Toutes Sortes
22 est, rue Elm — Tél. 7-7612

Ce qu'il y a de plus moderne en PHOTOGRAPHIE
De Marriages — De Familles d'Enfants, etc.
STUDIO NIEMI
Sudbury, Ont. Tél.: 8-8824

LAITERIE STANDARD
LAIT et CREME
260 rue Victoria Tél. 5-5362

NICKEL TIRE SERVICE
Gérard Boulet, Prop.
VULCANISATION DES PNEUS ET CHAMBRES A AIR
Agent pour
DOMINION TIRES & TUBES
25, rue Beech

A. Fournier
Limitée
PRETS SUR HYPOTHEQUE
ASSURANCES
Vie—Feu—Accidents et Autres
IMMEUBLES
41 Est, rue Elm Tél. 7-7546

PLOMBERIE - CHAUFFAGE
Installation et Réparations de toutes sortes
HUBERT GUENETTE
316, rue Draper Sudbury
Tél.: 8-8590

Le commerce est tranquille, dites-vous? Une annonce dans L'Ami du Peuple aura vite fait de remédier à cet état de choses.

Pour votre ASSURANCE sur
Vie — Feu — Accidents
Prêts sur Hypothèque
ALCIDE PLANTE
Edifice MACKEY, Ch. 311
4 Rue DURHAM Tél.: 4-4602

R. A. MIRON
Contracteur Général
DE TOUT EN CONSTRUCTION
Tél.: 4-4862

Examen Complet de la Vue
FRANK R. BLOCK
Oculiste Enregistré
77 Elm E. — Tél. 4-4014

Si vous aimez votre journal Pourquoi ne l'aideriez-vous pas en lui prenant un nouvel abonné

E. LALONDE
Plombier — Epicier
468, rue Clinton — Tél.: 8-2862

CITY CLEANERS & DYERS
Modifications - Réparations
Tél.: 5-5655
2e Bureau, 56 Cedar
PLANT, 287 Kathleen, W.

Le canal de Suez, fossé très payant!

Il n'y a jamais eu autant de trafic qu'à l'heure actuelle dans le canal de Suez. Ce canal, long de 101 milles, est " le plus riche fossé du monde,,; la concession, au cours actuel, vaut $270 millions et celui qui l'achèterait à ce prix-là doublerait probablement son capital avant l'expiration de la concession. La plupart des actions sont entre les mains de petits capitalistes français, qui les conservent précieusement comme des biens de famille. Aujourd'hui la plupart des auctionnaires de Suez ne possèdent que trois, deux ou même une seule action. Le gouvernement Britannique est la seule exception à cette règle générale. Il possède à lui seul 43.75% des actions.

Le canal fut inauguré le 17 novembre 1869, en vertu d'une concession de 99 ans accordée à Ferdinand de Lesseps par Mohammed Said, vice-roi d'Egypte. Bientôt, sur quatre navires utilisant ce raccourci, trois battaient pavillon britannique et cette situation poussa Disraeli à passer à l'action directe. En 1875, apprenant que le prodigue khédive d'Egypte voulait vendre la totalité des actions qui faisait de lui un associé de l'entreprise, Disraeli, alors premier ministre de la reine Victoria, emprunta à la banque Rothschild les 4 millions de livres nécessaires et conclut le marché du jour au lendemain, sans attendre la ratification du parlement. Ce n'était pas conforme à la constitution, mais c'était un magnifique placement.

Le canal Suez abrège de 4,457 milles le hasardeux itinéraire Liverpool-Bombay par le Cap de Bonne-Espérance. La compagnie fixe un droit de passage de $1.60 par tonne pour les bateaux en charge et le même tarif pour chaque passager.

La première année de son existence, 486 bateaux empruntèrent le canal. Ce chiffre semble bien minime à côté de 5,972 de 1947. Le trafic américain, qui en 1939, ne représentait que 1½ pour cent du total, est aujourd'hui 15 à 20 pour cent. Cette augmentation provient surtout du transport des pétroles d'Arabie.

Bien qu'enregistrée comme société égyptienne, la Compagnie universelle du canal maritime de Suez reste aussi française, déclare l'auteur, que la "soupe à l'oignon". Le canal a été construit par des ingénieurs français et, en grande partie, avec des capitaux français.

Mais pour les Egyptiens, le canal est une plaie plutôt qu'un bienfait. Tant que l'Egypte était un pays à demi colonial, elle était obligée d'accorder de nombreux privilèges aux puissances étrangères. Devenue pays souverain elle voit d'un mauvais oeil une compagnie étrangère exploiter le canal de Suez, et le faire garder par des troupes étrangères.

Il est très peu probable que l'Egypte renouvelle, en 1968, cette concession dont la durée sera alors terminée. Il se pourrait bien alors que les grandes puissances du monde revendiquent l'établissement d'une sorte de contrôle international.

FRUITS BRITANNIQUES

Les approvisionnements de fruits en Angleterre se rapprochent des niveaux d'avant-guerre, comme en fait foi une étude effectuée par un spécialiste en marchés du ministère de l'Agriculture des Etats-Unis.

Par suite des difficultés monétaires, les importations de fruits ne viennent plus des Etats-Unis et du Canada, deux pays qui, avant la guerre, exportaient environ les deux-tiers des pommes importées par la Grande-Bretagne. La qualité des produits a diminué par comparaison aux normes d'avant-guerre et les commerçants songent à la possibilité de reprise des importations de fruits des anciens pays fournisseurs.

"FAITES ÇA ET VOUS VIVREZ"

Prenez surtout le bouclier de la foi, avec lequel vous pourrez éteindre tous les traits enflammés du Malin. Prenez aussi le casque du salut et le glaive de l'Esprit, c'est-à-dire la parole de Dieu. (Eph. 6, 16—17)

La vie chrétienne est un combat: il nous faut prendre notre parti. Tout est spirituel: l'ennemi, le combat, les coups, l'armure et la victoire, par conséquent aussi la tactique et les efforts. Les premiers actes à faire ce sont des actes de foi.

(Texte préparé par la Société catholique de la Bible)

CALENDRIER RELIGIEUX DE LA SEMAINE

ET DE STE ANNE
MOIS DU PRECIEUX SANG ET

VENDREDI, le 1er juillet — Fête du Précieux Sang. Saint Jules, martyr, Sainte Blanche.
SAMEDI, le 2 — Visitation de la Sainte Vierge.
DIMANCHE, le 3 — S. Léon II, pape et conf. S. Heliodore, évêque.
LUNDI le 4 — S. Uldaric, évêque. Ste Berthe, abbesse.
MARDI, le 5 — Saint Antoine-Marie Zaccaria, fondateur des Barnabites.
MERCREDI, le 6 — S. Isaie, prophète. S. Thomas Moore, conf. M.
JEUDI, le 7 — Saints Cyrille et Methode, év., conf. Saint Pierre Fourier, curé.

La Guilde PHOTOGRAPHIQUE

Une photo simple, éloquente comme celle-ci, a de l'attrait parce qu'elle traduit une situation que tout le monde comprend.

Que Faut-il pour Faire une Bonne Photo?

Il y a quelques semaines quelqu'un essaya de me prendre au piège en me demandant: "Me diras-tu ce qui fait une bonne photo? Pourquoi deux sujets identiques captés avec un appareil bien au foyer et le temps de pose voulu sont-ils si différents dans l'intérêt qu'ils inspirent?"

J'avouai que c'était là un problème difficile. "Imaginons", lui dis-je, "qu'une personne raconte une histoire. Si la blague est bonne elle intéressera; si elle est faible elle ratera son effet. Bien plus, une excellente histoire peut être gâchée par un mauvais interprète. Le raconteur qui veut conserver l'intérêt doit d'abord avoir quelque chose d'intéressant à raconter et il doit raconter avec art.

"La même chose est vraie des photos. Les plus attrayantes doivent vous DIRE quelque chose, quelque chose des gens ou de la situation qu'elle reflète.

"En outre, ces photos doivent s'exprimer habilement. On doit pouvoir saisir en un clin d'oeil ce qu'elles veulent formuler".

Je montrai alors à cet ami la photo ci-haut. Rien d'extraordinaire, je l'admets, mais une photo expressive.

Elle a tôt fait de vous dire comme le petit bonhomme s'amuse: une situation qu'on VOIT rapidement. Et l'expression est très simple: tous les éléments de l'histoire sont là. Le camion, le petit gars, le pompier jovial. Pas de détails inutiles.

Ce dernier point est important. Vous remarquerez qu'on n'a pas cherché à montrer toute la voiture. Cela n'aurait d'ailleurs rien ajouté car il suffit qu'on sache l'utilité du camion, qu'on le reconnaisse pour avoir une histoire complète.

En photographiant toute la machine, il aurait fallu s'éloigner du petit bonhomme qui est le pivot de l'histoire.

249F Jacques Lumière

SUDBURY
Tél. 6-6866
ANGLE NOTRE-DAME ET KING

Vic's Taxi

VIC WHALEN, Prop.

CHELMSFORD
Tél. 16
Gérant: Ovila DUMAIS, Partenaire

Au Royaume de la Femme

Jambes Nues

Elles se sont déjà montrées dans nos rues, les premières jambes nues de ces dames et demoiselles. Un peu blanchâtres et anémiques pour l'instant, puisque les chauds rayons du soleil ou la teinture ne les a point encore habillées d'un hâle protecteur.

Du strict point de vue de l'économie, vive les jambes nues! c'est indiscutable. Plus de remaillages et de longs raccommodages le soir, plus de lavages quotidiens, plus de bas collés aux pieds par la poussière et la transpiration de l'été. La vogue des jambes nues est certaine, ne serait-ce aussi que pour satisfaire la logique. La femme qui par l'hiver le plus rigoureux qui soit, s'est promenée les jambes couvertes d'un mince réseau soyeux, mérite bien de se débarrasser de cette couverture inutile, la chaleur venue. Puisqu'elle veut faire voir ses jambes, c'est le moment.

Mais du point de vue esthétique, les jambes nues sont un anachronisme en ville. Une jolie robe, un chapeau coquet avec des jambes nues détonnent. De fines chaussures à talons qui dégagent des muscles saillants ou une peau granulée, quel manque de goût! Jambes nues et souliers plats vous donnent l'air de sortir de votre salle de bains. Mais entre les jambes nues et les slacks, quel est le moins laid?

Il faut nous résigner, nous verrons beaucoup de jambes nues, cet été. Elles seront même en majorité.

Petits abandons progressifs de la bonne tenue d'autrefois qui font leurs chemins et risquent bien de s'implanter pour longtemps.

LE SOLEIL ET SES EFFETS SUR VOTRE BEAUTÉ

Puisque du jour au lendemain la chaleur -- la grande chaleur nous est tombée dessus et avec elle la fuite des villes vers les espaces libres, vers les plages où l'on peut respirer.

La grande chaleur apporte toujours, presque autant que le grand froid, ses problèmes de beauté, dont le principal remède est l'hydrothérapie -- c'est-à-dire le traitement par l'eau... froide, naturellement, en ces jours de canicule. Les grands bains avec aspersions totales ou les bains partiels, tels que fréquents lavages de la figure et du cou.

Naturellement les chaleurs activent le fonctionnement des grandes sébacées, ces glandes sises sous la peau, qui génèrent des huiles, donnant même aux personnes dont la peau est sèche, un visage graisseux, huileux.

On combat efficacement cet état de la peau par l'usage le soir au coucher, d'une crème astringente vitaminée à base de citron - mais ce n'est là qu'on se le rappelle, un traitement d'été qu'il faut cesser dès qu'arrive l'automne.

Il y a la transpiration d'autant plus désagréable qu'elle génère une odeur plus ou moins forte qui est réellement offensante à l'odorat. Il ne faut pourtant pas la supprimer, mais en neutraliser les effets. Que de robes ont été gâchées à tout jamais par la transpiration sous les bras, qui brûle littéralement le tissu -- sans parler du désagrément que cause la transpiration aux aisselles. Encore dans ce cas, c'est à l'eau qu'on doit recourir avec application subséquente de la peau. L'odeur désagréable de la transpiration se neutralise par l'usage de liquides qui diminuent l'abondance de la sueur et neutralisent l'odeur qui s'en émane.

Troisième problème: Les poils follets disgracieux dont la chaleur active la pousse. Celles qui ne portent pas de bas ou qui portent des bas en tissu excessivement mince à cause de la chaleur, doivent supprimer ces poils si vilains et si peu féminins. Il ne faut pas recourir pour cela au rasoirs métalliques ou chimiques, j'entends par rasoirs chimiques ces préparations à base d'acides qui brûlent les poils à la surface de la peau sans en effecter les racines. Il faut recourir à ces cires végétales spéciales qui attrapent les poils dans leur racine et suppriment à la fois racine et poils.

J'ai toute une série de feuillets préparés à l'intention des lectrices de ce journal sur les soins de beauté à suivre pour protéger son apparence durant les chaleurs excessives. Faites-moi demande de ceux qui vous intéressent en incluant un timbre de .04 pour frais d'envoi de chacun. Adressez votre lettre tout simplement à "Cousine Blanche", 294 ouest, rue Ste-Catherine, Montréal. Ces feuillets traitent des soins du visage, des cheveux, des yeux; de la transpiration excessive, de la suppression des poils follets; de la maigreur, de l'absence de rondeurs suffisantes aux endroits où il faut; de la surabondance de graisse; des mesures proportionnelles à sa grandeur et à son âge. Bref, toute une série de feuillets qui vous diront comment vous conserver belle et fraîche pendant les quelques semaines où le soleil va nous rôtir vives à moins que nous neutralisions ses effets désagréables et parfois dangereux.

LOI DE PROTECTION DES EAUX NAVIGABLES

R. S. C. 1927, Chapitre 140

The Bell Telephone Company of Canada donne avis par les présentes qu'elle a, conformément à l'article 7 de la dite loi, déposé chez le Ministre des Travaux Publics, à Ottawa, au bureau du régistrateur de la division d'enrégistrement de la terre du district de Sudbury à Sudbury Ont., une description du site et les plans concernant la pose de deux cables traversant sous les eaux de Ramsay Lake, Sudbury, Ontario (autrefois appelé Lost Lake) venant du rivage nord du dit Ramsay Lake à Agnew Isle (autrefois appelé Patter Isle), devant des lots 4 et 5, concession 2, Ville de McKim, district de Sudbury, province d'Ontario.

Avis est aussi donné qu'à l'expiration d'un mois de la date de la première publication des présentes, The Bell Telephone Company of Canada s'adressera conformément à l'article 7 de la dite loi, au Ministre des Travaux Publics, à son bureau en la cité d'Ottawa pour l'approbation du dit site et des dits plans, et pour l'autorisation de poser les dits cables.

Daté à Montréal, ce septième jour de juin 1949

B. C. SCADDING
Secrétaire

MODE CANADIENNE DU JOUR

UNE FLEUR

Tous les nids ce jour-là, étaient pleins de chansons,
Tous les arbres parés d'une verte dentelle,
Et cueillant une fleur parmi les gais buissons,
Vous me dites tout bas: "Prenez: c'est la plus belle!"

Pour seul remerciement mes yeux vous ont souri...
Je respirai longtemps l'odorante fleurette,
Pour vous cacher ma joie... et par le champ fleuri,
Nous avons continué notre aimable causette.

Et cette fleur d'azur je la conserve encor,
Son calice fané bien souvent me rappelle,
Qu'un jour où le soleil nous enveloppait d'or,
Vous m'avez dit tout-bas: "Prenez: c'est la plus belle!"

Alice Lemieux

Courrier de Lysette

Q. — Depuis six mois je correspondais avec un jeune homme sérieux qui m'a invité plusieurs fois et qui, même, m'a fait un cadeau. Nous avons fait des projets d'avenir. Voilà qu'il m'écrit que je ne le reverrai plus pendant un certain temps. Je crois qu'il en a une autre que moi dans sa vie. Puis-je espérer le revoir? COEUR DESEPERE

R. — Lorsqu'un jeune homme suspend ses visites d'une façon décidée, la jeune fille aurait mauvaise grâce d'insister. Elle n'y gagnerait d'ailleurs rien. Ne répondez pas à cette lettre. Même s'il ne s'agit que d'une absence de quelque temps, vous aurez tout à gagner en agissant ainsi.

Q. — J'ai quarante neuf ans, je demeure sur une ferme avec mon fils qui devient de plus en plus grossier à mon égard; il a dix-huit ans et il me déteste. Mon mari est en ville depuis deux ans, cherchant à améliorer son sort; lui aussi me déteste. Ce sont pourtant des hommes qui n'ont pas de vices. Ferais-je bien de tout quitter pour m'engager comme domestique? MALHEUREUSE

R. — Ce serait une folie. Il est incompréhensible qu'un fils de dix-huit ans qui, à votre propre dire, est un bon jeune homme, déteste sa mère et que le père vous déteste également. Il y a là une situation qui demande à être éclaircie.

La faim regarde à la porte de l'homme laborieux, mais elle n'ose pas entrer. -Franklin

La vérité s'arrête à l'intelligence; la beauté pénètre jusqu'au coeur.

Suggestions de recettes faciles

PATE DE JAMBON

1 livre de jambon fumé,
1½ livre de porc frais,
¼ cuiller à thé de poivre,
2 oeufs, bien battus,
1 tasse de lait,
1 tasse de panure.

Faire hacher jambon et porc, y ajouter les autres ingrédients. Façonner en pain. Cuire deux heures une casserole à four moyen (350 F.) Pendant la cuissons, arroser souvent avec une sauce faite avec ¼ tasse de sucre brun, 1 cuiller à soupe de moutarde préparée et ½ tasse d'eau. Pour 8 personnes.

Pélerinage Notre-Dame du Cap et Ste-Anne de Beaupré

Etes-vous décidé d'aller au Pélerinage de Notre-Dame du Cap et Ste-Anne de Beaupré? Si oui, achetez vos billets immédiatement et faites vos réservations de lits à la gare. Avertissez-moi au plus tôt de la décision prise. Il faut que les noms soint entrés pour le 4 juillet.

F. BLAIS, ptre, VERNER, ONT.

● DEPART:— 9 JUILLET, GARE C.P.R. SUDBURY à 12 h. 30

IL N'Y A PAS QUE LES CANADIENS A AVOIR DE GROSSES FAMILLES

On voit ici en effet la belle famille d'immigrants hollandais de M. et Mme FRANCISCUS van BAKEL et leur onze enfants qui arrivaient de Hollande à bord du paquebot "New Amsterdam". Ils sont en route pour Chatham Ont. où ils s'établiront et cultiveront des betteraves à sucre. De gauche à droite, le père et la mère qui tient par la main Franucesca de 1 an; puis Godefrida 19 ans, Hendriken 17 ans, Maria 16 ans, Antonia 15 ans, Johannes 13 ans, Marilus 11 ans, Cornelius 10 ans Martien 9 ans, Theodorus 7 ans, et Hedrika 4 ans. Ils viennent de Hertogenbosch, Hollande, bien connue des troupes canadiennes, et d'où viennent d'après M. van Bakel "les plus grosses familles".

IL GAGNE LA COUPE

Le Cavalier STOUT gagnant du tournoi de courses à cheval Richmond reçoit ici la coupe "Challenge" des mains de la princesse Elisabeth. A droite, on voit le vicomte Athlone ancien gouverneur-général du Canada.

Marcel Rainville

Un corps dont les veines des bras avaient été ouvertes fut trouvé dans le fleuve St Laurent et identifié comme étant celui de Marcel Rainville une des étoiles de la raquette, bien connu. On ne l'avait pas rapporté comme disparu car il était parti en voyage.

On voit la princesse Margaret Rose à droite et Elisabeth dans leur voiture s'en allant à Ascot, Berkshire au champ de course. Le roi et la reine venaient en tête de la procession de voitures ouvertes suivis par les princesses.

SOMMAIRE DE "RELATIONS"

EDITORIAUX:

Les martyrs canadiens nous visitent. — Représentants qui ne représentent pas. — La grève de l'amiante.

ARTICLES:

Nullité n'est pas divorce—Louis C. de Lery. L'affaire Mindszenty aux Nations unies—Richard Arès. L'agriculture québecoise doit devenir intensive—Louis Pasquier. Deux grèves et des leçons — Alexandre Dugré.

COMMENTAIRES

La religion en Bulgarie.—L'exemple de M. Eden.—Spiritualité pratique.—Les causes des guerres modernes.— Le rôle spécial du Canada.— Félicitations.

AU FIL DU MOIS

Le dernier discours du Pape.— A Saint-Félix-de-Valois.— L'établissement rural.— La princesse au Vatican.— propagande.— Félicitations.— La Franco-Américanie.

CHRONIQUES

Le congrès de Québec—Albert Plante. Les Italiens au Canada—René Desaulniers. "Les inconnus dans la maison"—Paul Racine. L'expansion française en Colombie canadienne—I. Boyer de la Giroday. Horizons nouveaux— Mme Flore Mondor-Chaput.

HORIZON INTERNATIONAL

Pax Romana. — Taft-Hartley. — Chine.— Fédération mondiale des Syndicats.

LIVRES RECENTS

La voix vivante de l'Evangile au début de l'Eglise.— Raison et Raisons.— Recherches.— Initiation à l'Economie politique. — Le Mouvement social chrétien du Nord.— Propos d'un bâtisseur du Bon Dieu.— La formation des langues romanes.— L'Heure dominicale.— Témoignages.— Orientation.

Un personnel plus nombreux...

et des salaires plus élevés ont considérablement augmenté nos frais

Au cours des cinq dernières années, le nombre de nos employés a doublé et les salaires qui leur sont versés sont passés de 20 millions de dollars à plus de 50 millions de dollars. Cependant, en dépit des hausses dans tous les domaines, il n'y a pas eu d'augmentation des taux de base établis voici 22 ans pour le service téléphonique.

Pour répondre à la demande sans précédent de l'après-guerre, nous avons dû effectuer nos travaux d'expansion et d'amélioration au cours d'une période où tout coûtait très cher. La plupart des entreprises ont élevé les prix de leurs produits pour faire face à une augmentation de frais. Nous n'avons pas encore eu recours à ce moyen.

Vous pouvez être certains que nous continuerons de faire tout en notre possible pour vous fournir un service téléphonique sans cesse amélioré au coût le plus bas qui puisse être établi tout en assurant une rétribution équitable à nos actionnaires, obligataires et employés.

LA COMPAGNIE DE TÉLÉPHONE BELL DU CANADA

Ensemble pour Toujours!

Grâce au Fermoir Breveté (Brevets canadiens en instance), un minuscule ressort spécial maintient les deux bagues solidaires ... jamais hors de symétrie ... toujours parfaitement alignées ... pour le plus bel effet!

* Voici l'ensemble chic ... dernier mot de l'art joaillier ... assortiment ravissant d'une bague à diamants et d'une alliance Bridal Wreath qui s'enclenchent l'une dans l'autre ... Chacune avec la garantie de diamants *complétement* parfaits et de beauté impeccable! Venez les voir!

DE LA NOUVELLE *Série* DIAMOND JUBILATION DE Bridal Wreath

QUADRUPLE GARANTIE ★ ASSURANCE GRATUITE ★ LIVRE POUR LA MARIÉE

La Bijouterie Blais

Seule Bijouterie Française du district

Diamantaire Enregistré de l'American Gem Society

48 rue Borgia Sudbury Ont. Tél.: 5-5200

TOUS LES SOIRS — DU LUNDI AU VENDREDI INCLUSIVEMENT

A 6.30 tournez au poste C. H. N. O.

POUR ENTENDRE

UN HOMME ET SON PÉCHÉ

"Une autre des belles histoires des pays d'en haut"

Le Coin des enfants

Un saint laboureur

Saint Isidore.—(suite).—

La bonté de coeur d'Isidore s'étendait jusque sur les animaux. Un jour d'hiver que la terre était couverte de neige, étant parti de chez lui, avec un sac de blé sur le dos pour le porter au moulin, il vint à un endroit où de nombreux oiseaux étaient perchés sur les arbres, exposés au tourment du froid et de la faim. A cette vue, Isidore, ému de pitié, déblaie la neige avec ses mains et ses pieds, dépose son sac à terre, l'ouvre et répand une bonne partie des grains que les pauvres petits affamés vinrent aussitôt becqueter. Son compagnon, moins compatissant, se moqua de lui, de ce qu'il prodiguait ainsi son blé. Mais Dieu fit voir que cette action charitable lui avait plu. Arrivé au moulin, Isidore vit son sac plein, comme si personne n'y avait touché, et sous la meule, on trouva une quantité de farine égale au rendement ordinaire de deux sacs de blé. Qu'il y a loin de cette conduite de Saint Isidore à celle de beaucoup de compagnards qui traitent avec dureté, quelquefois avec une barbarie révoltante, non seulement les petits oiseaux, si utiles à leurs champs, mais les animaux qui sont les compagnons dociles et indispensables de leurs travaux!

Isidore visite fréquemment tous les lieux de dévotion autour de Madrid... Sa femme qui était une parfaite imitatrice de sa vertu, lui tint toujours fidèle compagnie dans ces pèlerinages, jusqu'à ce qu'elle se retirât complètement dans un petit ermitage. Un jour qu'elle voulait aller à une église de la Sainte Vierge, elle trouva la rivière débordée par une crue d'eau inopinée. Elle étendit son tablier sur la rivière et la passa, sur cette barque improvisée avec la même confiance qu'elle eût marché sur la terre ferme...

— à suivre —

Miettes Historiques

L'église est universelle.—

On raconte qu'un esprit fort, décidé à bannir de sa vie l'idée de Dieu, voulait fuir tout ce qui pouvait le lui faire rappeler, comme les églises et le clergé. Il partit pour le Mackenzie. Mais n'allait-il pas de désappointement et désappointement, à mesure que la barge de la Compagnie de la Baie d'Hudson, après de longues solitudes sauvages, il voyait de poste en poste des églises et des églises, des prêtres et des prêtres. Passé Norman entrant dans la région du soleil de minuit, il crut se réfugier dans le désert enfin. Mais tout à coup, une cloche retentit de nouveau, qui saluait le bateau bienvenu. Puis le clocher parut. Puis des Oblats, pères et frères, attendant sur la grève. —"Encore une église, encore une cloche, encore des prêtres! s'écria-t-il. Il y en a donc jusqu'au bout du monde?... Pour le coup, c'est trop fort. Je crois en cette religion, je crois en ce Dieu, qu'elle prêche si loin et toujours le même. Je me convertis." ... Ce descendant de la vieille noblesse française,— il en portait le nom—alla droit au Père Séguin, le missionnaire, se confessa et se constitua pour jusqu'à sa mort son humble serviteur.

R.P. Duchaussois O.M.I.—

Variétés

Hypocrite

—Que penses-tu de cet homme là?

—C'est un hypocrite qui te passe la main dans le dos quand tu es en face de lui et qui te crache au visage dès que tu as le dos tourné.

Atterrissage certain

On demandait à un aviateur si en cas d'accident à son appareil, il aurait confiance en son parachute.

—Certainement, affirme-t-il.

—Mais, objecta son interlocuteur, si votre parachute ne se déployait pas?

—Je n'en toucherais terre que plus vite, répondit tranquillement l'as.

Du bruit

L'homme du premier étage. — Vous n'avez donc pas entendu, cette nuit, j'ai frappé au moins vingt fois au plafond?

Celui du deuxième étage — Ne vous excusez pas pour ça, vous ne nous avez aucunement dérangé; d'ailleurs nous faisions nous-mêmes assez de bruit pour ne rien entendre.

Mains occupées

Elle — Tu avais l'habitude de toujours vouloir tenir ma main avant notre mariage...

Lui — Comment le pourrais-je maintenant? Tu as toujours les mains dans mon portefeuille!

Esprit d'à propos

L'automobiliste. — Mon moteur est mort.

Le chemineau. — C'est pour cela que votre roue est voilée...

Leçon trop bien suivie

Un forgeron faisait la leçon à son nouvel apprenti, un garçon qui n'avait pas l'air fin et qui était encore plus bête qu'il n'en avait l'air.

—Tu vois le morceau de fer que je retire de la forge, lui dit-il, je vais le poser sur l'enclume avec mes pinces et quand je te ferai signe de la tête, tu frapperas un bon coup dessus avec le gros marteau.

—Avec le gros marteau?

—Oui, idiot! et tâche de taper fort!

L'apprenti obéit au signal convenu, mais comme il avait compris à sa manière, le lendemain on enterrait le forgeron.

La mère aux oies!

Deux jeunes gens rencontrent une petite gardeuse d'oies conduisant son troupeau.

—Bonjour, la mère aux oies! lui crient-ils malicieusement.

—Bonjour, mes enfants! répond la petite sans se déconcerter.

Un enfant charitable!

—Papa, voudrais-tu me donner dix sous pour une pauvre vieille femme.

—C'est très bien, mon fils. Mais pourquoi t'intéresses-tu à cette vieille dame?

—Parcequ'elle vend des bonbons.

Pourquoi?

La maîtresse de maison à sa cuisinière:

—Comment se fait-il, Adèle, que chaque fois que j'arrive dans la cuisine vous êtes toujours sans rien faire?

Adèle — C'est que, madame, vous marchez sur vos chaussons, et je ne peux jamais vous entendre venir.

— FERDINAND —

JOHNNY HAZARD

FABLE EN PROSE

LES DEUX CHEVRES

Deux chèvres, après avoir brouté, quittèrent les prés pour aller chercher fortune sur quelque montagne. Après bien des détours elles se trouvèrent vis-à-vis l'une de l'autre: un ruisseau était entre elles, sur lequel il y avait une planche si étroite que deux belettes auraient à peine pu passer de front. Malgré ce danger, les deux chèvres voulurent passer ensemble; aucune ne voulut reculer. L'une pose le pied sur la planche l'autre en fait autant; elles avancent, elles se rencontrent au milieu du pont, et faute de reculer, elles tombèrent l'une et l'autre dans l'eau et se noyèrent.

Morale: L'accident des deux Chèvres n'est pas nouveau dans le chemin de la fortune et de la gloire.

M. Perrin

LE TRAVAIL

Trois grèves rendent compte de plus de 87 p. 100 de la perte de temps en mai 1949.

Trois grèves rendent compte de plus de 87 p. 100 du temps perdu par suite d'arrêts de travail qu'ont occasionnés les conflits industriels au Canada en mai 1949 c'est ce qui appert du résumé mensuel des grèves et lockout que publie aujourd'hui le ministre du Travail, l'hon. Humphrey Mitchell.

La grève des mineurs et des ouvriers de l'amiante en divers centres de Québec, ainsi que celle des marins en divers ports canadiens et étrangers, et celle d'ouvriers en construction à Toronto ont causé une perte de temps qui représente presque 70 p. 100 du nombre total de ceux qui ont participé aux arrêts de travail durant le mois.

Il est vrai que le nombre des grèves qui ont eu lieu et le nombre de travailleurs qu'elles ont immobilisés durant les cinq premiers mois de 1949 sont de beaucoup moindres que pour la période correspondante en 1948, mais la quantité de temps perdu durant cette période était plus grande d'environ 25 p. 100.

Les chiffres anticipés pour mai 1949, indiquent 23 grèves et lockout en cours, immobilisant 10,540 travailleurs et causant la perte de 174,150 journées individuelles de de travail, en regard de 18 grèves au mois d'avril 1949, immobilisant 7,877 travailleurs qui ont perdu 139,500 journées. En mai 1948, il y eut 22 grèves intéressant 8,204 travailleurs qui avaient perdu 39,754 journées.

Sur le 23 grèves qui ont sévi pendant diverses périodes du mois de mai, huit avaient commencé avant le début du mois. De ces huits grèves une était terminée à la fin du mois; et sur les 15 qui avaient débuté au mois de mai 10 étaient terminées au 1er juin. Ainsi, il y avait 12 grèves en cours au début de juin.

D'après le nombre de travailleurs à salaire au Canada, le temps perdu en mai 1949 représentait 22 p. 100 du temps ouvrable prévu, en comparaison de .17 p. 100 en avril, 1949; .05 p. 100 en mai 1948; 13 p. 100 pour les cinq premiers mois de 1948.

Pour les cinq premiers mois de cette année, les chiffres anticipés indiquent 48 grèves et lockout intéressant 14,563 travailleurs et une perte de 530,807 journées. Pour la même période en 1948, on signale 61 grèves intéressant 19,256 travailleurs qui ont perdu 424,121 journées.

La Cie des Tailleurs Gareau

Habits pour Hommes et Femmes

"La Mode du Temps Coupe de Perfection"

55, RUE BEECH
Tél.: 5-5461

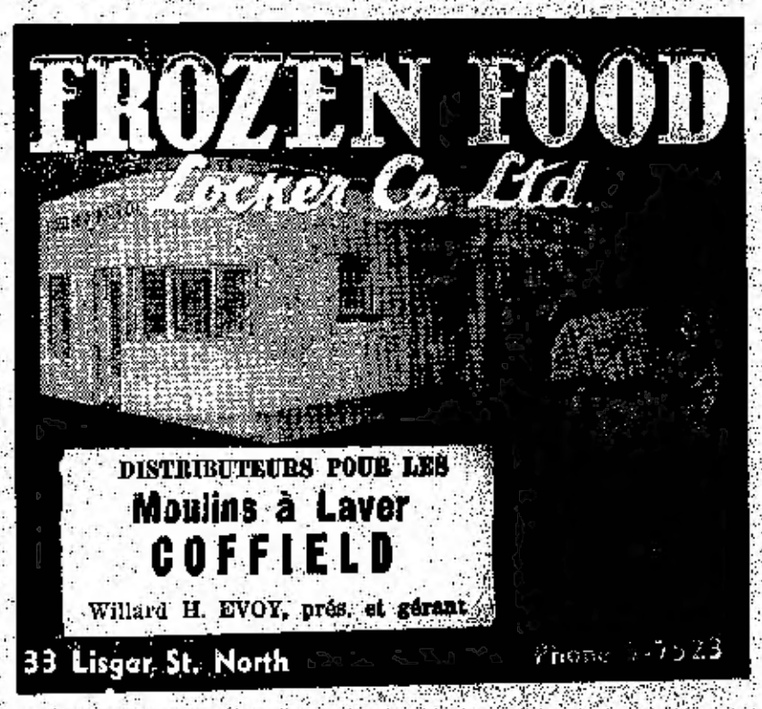

ECHEC DE COLLABORATION COMMUNISTE

L'Union internationale des Etudiants (U.I.E.) dominée, comme on sait par les communistes, perd peu à peu d'importants groupements, à mesure qu'ils ouvrent les yeux sur son vrai caractère. Après les étudiants des Etats-Unis et du Canada, voici que ceux de France se retirent à leur tour de l'U.I.E. A leur congrès national tenu à Lille en avril, la rupture fut décidée après une discussion longue et assez tumultueuse par un vote de 159 contre 104 et 8 abstentions. La même chose, et pour la même raison, s'est produite, comme les journaux l'ont annoncé, à la Fédération mondiale des syndicats dominée elle aussi par les communistes. Les groupements nationaux anglais, hollandais et américains en sont sortis. Ils tentent actuellement de former une autre internationale ouvrière d'où les organisations communistes seraient exclues. Ce ressaisissement des éléments sains devant l'astuce communiste est de bon augure. Il faut souhaiter qu'il se généralise et donne tous ses fruits.

Hommes demandés Immédiatement

pour

L'OUVRAGE DES RECOLTES

SUR LES FERMES D'ONTARIO

Ce message est adressé particulièrement aux hommes; quelques femmes aussi peuvent servir.

Les récoltes mûrissent plus tôt que d'habitude dans tout l'Ontario. Les hommes en santé, qui désirent travailler aux récoltes sont en grande demande actuellement. Les gages et les conditions de travail sont appréciables.

- **GAGES: $75 par mois avec chambre et pension gratuite.**
- **TRANSPORT: Payé jusqu'à l'endroit d'emploi en Ontario.**
- **POUR AUTRES RENSEIGNEMENTS: Veuillez consulter le bureau le plus près du**

Service National d'Emploiement

MINISTERE DU TRAVAIL

HUMPHREY MITCHELL
ministre du travail

A. MacNAMARA
sous-ministre

CLOTURE FROST

pour tous les usages de la ferme

Galvanisée pour la vie durante d'après le nouveau procédé Frost. Nous avons maintenant reçu nos nouveaux stocks et les prix sont raisonnables. Il nous fera plaisir de vous montrer la clôture pour ferme Frost.

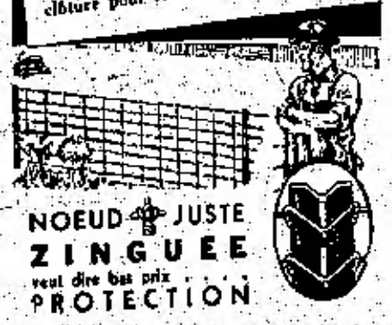

NOEUD ✤ JUSTE
ZINGUEE
veut dire bas prix
PROTECTION

★

Nous avons un assortiment complet de Clôtures "FROST"

★

AVEZ-VOUS ESSAYE LES ALIMENTS

SHUR-GAIN

HATEZ-VOUS DE PROFITER DE LA VALEUR

DE CES PRODUITS FRAIS QU'ON MELANGE CHAQUE JOUR

✤

LISTE DE PRIX

GROWING MASH	17%		4.05
RANGE MASH			3.75
CHICK STARTER	18%		4.60
LAYING MASH	17%		4.10
HEN SCRATCH (4 grains Inc. blé d'Inde)			3.75
EGG CARTONS		250s	1.45
PIG STARTER	18%		4.20
HOG WORMRID		25cs	.50
PIG GROWER	16%		3.70
HOG CONCENTRATE	35%		5.25
HOG FINISHER	15%		3.45
SOW RATION	15%		3.60
SOW CONCENTRATE	35%		5.85
		100s	3.20
HOG MINERAL		25s	.85
		100s	3.25
REDUCED IRON	Glass jar	16oz	1.40
IRON SULPHATE		32os	.25
CALF MEAL	25%		5.20
CALF STARTER	22%		4.65
DAIRY RATION	16%		3.45
MILK PRODUCER	24%		3.85
DRY & FRESHENING RATION	13%		3.40
DAIRY CONCENTRATE	32%		4.50
CATTLE MINERAL		25s	1.15
RAW LINSEED OIL		Gal.	2.45
H.T.H. CHLORINE DESINFECTANT		8s	1.50
FEED OATS SAXON		100s	3.10
FEED OATS LOCAL		100s	2.85
OATS CHOPPED OR CRUSHED		100s	3.20
OATS & BARLEY CHOP		100s	3.30
BARLEY CHOP		100s	3.30
FEED WHEAT		100s	3.90
WHOLE CORN		100s	3.60
CRACKED CORN		100s	3.75
HEN GRIT		100s	1.25
OYSTER SHELL		100s	1.60

FARINE IVORY — pour le pain — 98 lvs — 5.45

FARINE QUAKER pour tout usage, 98 lvs — 5.85

ASSORTIMENT COMPLET DE SELS
— EN BLOCS OU EN POCHES —

Alp. E. **Charette & Fils**

FARINE MOULEE GRAIN

186, RUE LOUIS TEL.: 3-9531

DES FUTURS PROPRIETAIRES DE MAISONS FOURNISSENT DU TRAVAIL AU LIEU D'ARGENT

TIMMINS, Ontario— On apprenait récemment que grâce à un nouveau procédé pour financer la construction, 10 résidents de Timmins auront bientôt de nouvelles demeures.

Le procédé consiste à permettre aux intéressés à remplacer le premier paiement sur leur logement par du travail personnel.

Six facteurs, deux mineurs, un buandier et un boulanger font présentement un versement de $1,600 en aidant à la construction de leurs maisons. La compagnie Hill-Clark Francis Ltd., entrepreneurs en construction, a mis en marche le projet de travaux à la pièce assignants des montants déterminées pour des travaux spécifiques.

Les propriétaires éventuels travaillent en temps libre, en peinturant, en effectuant des travaux d'excavation, par la pose de bardeaux et la pose des planchers.

G.E. Knowles, gérant de la compagnie de construction, a déclaré que les coûts de construction de logis serait à la baisse s'il pouvait trouver des ouvriers qui pourraient abattre la besogne de ses dix auxiliaires en construction.

"Pour vider le ciment pour la fondation, ils ont pris à moitié du temps dont on a besoin d'ordinaire pour effectuer ce travail", a déclaré Knowles.

Les dix logis ont une valeur de $8,500. Lorsque les maisons seront construites on pourra faire les paiements grâce à des emprunts des gouvernements fédéral et provincial.

Le projet a si bien réussi a déclaré Knowles, qu'il est prêt au cours de l'été à construire de cette façon n'importe quel nombre de maisons.

ENTREFILETS

On estime que les paquets reçus en Grande-Bretagne du Canada en 1948 avait une valeur de 11 millions de dollars. Une grande partie de ces paquets contenaient des denrées alimentaires qui étaient envoyées par des Canadiens à des amis en Angleterre.

En 1948 le Canada a fourni au Sud-Afrique 902,990 gallons d'huile de lin, soit environ 95 p. 100 de ses besoins.

Les rats et les insectes privent l'univers de 33 millions de tonnes céréales entreposées chaque année soit une quantité suffisante pour satisfaire le régime alimentaire fondamental de 150 millions de personnes.

Comme la guerre a réduit les troupeaux en Europe, les cultivateurs s'efforcent de les ramener à leurs niveaux précédents. Il faudra importer 9 millions de tonnes de céréales secondaires afin d'atteindre les objectifs de 1950.

SERVICE CONTINU

JUSQU'A

Un Fait GRAND BEND...

...TOBERMORY

ET LES POINTS INTERMEDIAIRES

EFFECTIF LE 26 JUIN

- LIAISON POUR L'ILE MANITOULIN ET LE RAYON NICKEL BELT
- PAS DE CHANGEMENT D'AUTOBUS

Vous allez en vacances? Greyhound vous donne maintenant un service continu jusqu'à Grand Bend, Tobermory et les centres de vacances intermédiaires. Nous ne changez par d'autobus. Vous arrivez à destination frais et dispos sur le même autobus que vous avez monté à votre départ. Vous trouverez Greyhound, la manière de voyager la plus économique, la plus confortable, la plus sure, la plus plaisante. Et souvenez-vous que Greyhound vous sauve 15% de plus en passant à ses passagers les épargnes qu'ont occasionné le rappel de la taxe du transport.

Little Current	$ 2.60	Southampton	8.65
South Baymouth	4.05	Goderich	11.10
Tobermory	5.55	Sarnia	14.05

TERMINUS GREYHOUND

NICKEL BELT COACH LINE — 9 Cedar, Sudbury, Tél.: 6-6414

IMPERIAL SERVICE STATION — Copper Cliff — Tél.: 2568

GREYHOUND LINES

IL N'EN FAUT QU'UNE DE MECHANTE !

Jean Rivard

LE DEFRICHEUR

par A. Gérin-Lajoie

FEUILLETON DE L'AMI DU PEUPLE

Avec l'autorisation gracieuse de la Librairie Beauchemin

"Une fois rendu à ses vingt-quatre ou vingt-cinq ans, il est bien difficile au jeune homme de ne pas songer au mariage. C'est ma marotte à moi, j'en parle sans cesse à mes amis. Si je suis longtemps célibataire, je crains même que cela ne devienne chez moi une monomanie. C'est singulier pourtant comme des gens diffèrent à ce sujet! Il y a environ trois mois, un de mes amis, marié depuis six mois, me disait: "mon cher Gustave, marie-toi aussitôt que tu pourras; si tu savais combien l'on est heureux dans la société d'une femme intelligente et bonne"! Je le croyais sans peine. Mais l'autre jour, ce même ami me rencontrant s'écria tout à coup: "ah! mon cher Gustave," ne te marie jamais; tu ne connais pas tous les embarras, toutes les inquiétudes, toutes les tracasseries du ménage. Depuis un mois, je vais chez le médecin et l'apothicaire plus de dix fois par jour; ma femme est toujours malade, et je crains que nous ne perdions notre enfant"...

"Et la voix lui tremblait en me disant ces mots.

"Aujourd'hui même je parlais de mariage à une autre de mes connaissances, père de quatre enfants. Il avait l'air abattu et en proie à une profonde mélancolie. Vous n'avez pas d'idée me dit-il, de ce qu'il en coûte pour élever une famille; on ne peut suffire aux dépenses, et on voit approcher avec effroi le moment où il faudra établir ses enfants. Avant d'abandonner votre heureux état de célibataire, faites des épargnes mettez-vous à l'abri de la pauvreté; vous vous en épargnerez de longs tourments pour l'avenir.

"Chaque fois que j'entends faire des réflexions semblables, je me dis: en effet, n'est-ce pas folie à moi de songer au mariage? Ne ferais-je pas beaucoup mieux d'amasser peu à peu une petite pécule, puis de voyager, faire le tour de notre globe, étudier les moeurs, les institutions des différentes nations, et revenir dans mon pays, me consacrer, libre de soins et d'inquiétudes, à la politique, aux affaires, devenir représentant du peuple et me rendre utile à mes compatriotes?

"Mais ce rêve ne dure que ce que durent les rêves. Car le coeur est toujours là qui parle. Tout me dit que sans les plaisirs du coeur il y aura toujours un vide dans mon existence. Toi, mon cher Jean, dis-moi donc ce que tu penses de tout cela. Tu es déjà marié, tu es père de famille, tu dois connaître le pour et le contre de toutes les choses du ménage, tu peux en parler savamment.

"Malgré toutes mes préoccupations amoureuses, je trouve encore le temps cependant de lire et de faire quelques études. Mon ambition a pris une tournure intellectuelle. J'ai une soif inextinguible de connaissances. J'ai le tort de prendre goût à presque toutes les branches des connaissances humaines, ce qui me rendra toujours superficiel. Je trouve heureux celui qui a une spécialité et ne cherche pas à en sortir. L'histoire, la philosophie, les sciences m'intéressent beaucoup plus qu'autrefois. Je me suis dévoué depuis quelque temps à l'étude de l'économie politique; j'y trouve un charme inexprimable. En étudiant les sources de la richesse nationale, on en vient toujours à la conclusion que l'agriculture en est la plus sûre et la plus féconde. Je lisais l'autre jour un ouvrage sur les causes de la misère et sur les moyens de la faire disparaître; l'auteur terminait ainsi: "Le problème de la misère ne sera complètement résolu, tant pour le présent que pour l'avenir, que lorsque le gouvernement aura résolu celui de la multiplication de nos produits alimentaires proportionnellement à celle de la population, en améliorant la culture des terres en labour et en défrichant les terres incultes". En lisant ces derniers mots je me mis à penser à toi, et je fermai mon livre pour rêver plus librement à la belle destinée que tu t'es faite, destinée que j'appelle glorieuse et que tous tes amis envient.

—A SUIVRE—

Protection assurée

L'immunisation peut protéger la vie de votre enfant contre la diphtérie, la variole et la coqueluche. Chaque année au Canada des enfants meurent de ces maladies l'immunisation leur aurait presque à tous, sans exception, sauvé la vie. Ce service, que tous les dispensaires d'hygiène donnent gratuitement, est pratiquement indolore et absolument sans danger. Il vous incombe de protéger vos enfants de cette manière sûre et facile.

Commençant Lundi et toute
la Semaine
UN FESTIVAL DE MUSIC

The Mozart Story

LA VIE EXITANTE..., LES AMOURS...
du plus grand compositeur du monde

2me REGAL DE MUSIQUE

Concert Magic

METTANT SUR LA SCENE POUR LA PREMIERE FOIS
Les plus grands artistes de concert du Monde

Park

STURGEON FALLS

Séance dramatique et musicale.

Dimanche soir avait lieu à l'Eglise de la Résurrection une séance dramatique et musicale des mieux réussies. Un jeune artiste M. Gilles Pilotte, âgé de 16 ans, étudiant au Conservatoire de musique de Montréal était l'invité d'honneur. Il fut vivement applaudi. Une troupe d'amateurs du village d'Alban, ancienne paroisse du Père Lucien Cholette firent bien rire l'auditoire avec leur interprétation des "Tribulations du P'tit Benjamin à sa mère" du juge Grignon.

Le Rév. Père W. Bradley sait toujours intéresser l'auditoire avec ses trucs de magie blanche, à ce qu'il dit...

Parmi les artistes locaux qui se firent entendre se trouvaient le Docteur René Cholette violoniste et Mlle Mimi Michaud qui nous interpréta quelques chants de son répertoire.

Voici le programme de la soirée

1—Piano par M. Gilles Pilotte.
a- Adagio de la sonate Pathétique de Beethoven.
b- Valse 64 no. 2 de Chopin.
c- Inpromptu de Schubert.
2—Chant—Mlle M. Michaud.
3—Violon par le Dr. R. Cholette.
a-Cygne de St Saens.
b- Czardas de Monti.
4—Magie par M. l'abbé W. Bradley.
5—1er acte de la comédie; "Les tribulations du P'tit Benjamin à sa mère".
6—Magie.
7—Piano...M. Gilles Pilotte.
a- Valse 69 no 19 de Brahms.
b- Sonate au clair de lune de Beethoven.
c- Etude Clementi no 13
d- Deux compositions de notre jeune et talentueux artiste, Valse et Méditation.
Intermission.
8—2e acte de la comédie.
9—Chant - Les chapeaux, par Mlle Michaud.
10—Violon - Poupée valsante et Thais de Massenet.
11—Chant.
12—Piano.
a- Sonate de Beethoven.
b- Sonate de Schubert.
c- Mouvement perpétuel.

VERNER

PROGRAMME de la Bénédiction et Ouverture Officielle de la meunerie Co-opérative Agricole de Verner le 11 juillet.

A.M.—10 heures:—Messe Solennelle pas M. le Curé O. Racette. Sermon de circonstance donné par M. l'Abbé Paul Sylvestre, curé de St-Charles.

11 heures—Inscription des membres et des délégués à la Co-opérative.

12 heures—Dîner- causerie.

P.M.—2 heures—Bénédiction de la meunerie et installation de la statue du Sacré-Coeur par le Rev. O. Racette.

2.30 heures—Visite du moulin et du magasin co-opératif jusqu'à 4 heures.

4.00 heures— Le Droit prendra la photographie des délégués et du groupe.

3.30heures—Soirée Educative et Récréative à la salle Paroissiale Nous aurons plusieurs orateurs je marque en autre M. l'Abbé Anicet Morin dont la réputation comme l'âme des mouvements co-opératifs s'est étendu juqu'à nous. Nous aurons aussi plusieurs programmes de chant et de musique variés.

Grande surprise à la fin de la soirée.

BIENVENUE A TOUS

Plusieurs personnes de Verner se rendaient au pèlerinage au Mont des Martyrs à Midland.

Monsieur D. Lafleur assistant gérant au magasin de la co-opérative est parti à Timmins pour le mariage de sa soeur. Dimanche dernier avait lieu à la salle paroissialle de Verner la distribution de prix pour les élèves du Village. Les parents se rendaient en grand nombre.

Première défaite de Verner. Le Club Abitibi Power de Sturgeon a défait le club de balle de Verner avec un pointage de sept à cinq.

EXPORTATIONS DE VIVRES DE LA POLOGNE

En décembre, 1948, le ministère de l'agriculture des Etats-Unis a approuvé les règlements polonais concernant l'hygiène vétérinaire et la salaison des viandes, qui permettront à la Pologne de recommencer à exporter des conserves de jambon aux Etats-Unis en 1949. Ce produit comprenait la moitié des exportations polonaises d'avant-guerre aux Etats-Unis.

En 1948, la Pologne a exporté au Royaume-Uni 13,000 tonnes de produits de viande, surtout du bacon, ainsi que des oeufs frais et congelés, et des volailles habillées.

TRAGIQUE FUSILLADE D'UN DEMENT

—suite de la semaine dernière—

qui cherchait à diriger la circulation, et une autre, a tué un spectateur, James Germa. Le chef de police de l'endroit a été blessé, de même qu'un voisin de Brousseau et un ambulancier qui s'était porté au secours d'une victime.

A la fin, les agents, aidés de la Gendarmerie Royale de policiers provinciaux, ont fait le siège de la maison criblée de balles et Brousseau, se voyant cerné, s'enleva la vie, en se tirant deux balles, l'une dans la poitrine et l'autre dans la tête. Il n'avait pas reçu d'autres blessures. Il fut enterré dans le cimetière de Nairn Centre. Le service fut conduit par le Rev. J.H. Watson, pasteur anglican d'Espanola.

Les constables Dault et Terrel furent enterrés mardi. Le service funèbre eut lieu pour le premier à l'église St- Jean de Brébeuf et pour le second au temple St-Andrews United Church. Un grand nombres de personnes se firent un devoir d'assister à ces funérailles.

EN TCHECOS...

— Suite de la page 2 —

débouchés; afin d'amoindrir les causes économiques de guerre et renforcir l'Organisation des Nations Unies, dont la charte recommande précisément de telles entreprises. Le montant que M. le président des Etats-Unies demande au Congrès de voter est destiné surtout à des fins techniques et ne représente pas le capital nécessaire aux entreprises projectées; c'est la Banque d'Exportation et d'Importation qui sera autorisée à garantir les fonds particuliers, quand des traités auront été conclus avec les pays concernés, en vue de protéger les capitaux américains contre des risques anormaux.

Si utile et opportune qu'elle soit cette initiative ne dépensera évidemment pas le gouvernement américain d'établir une politique d'ensemble en ce qui concerne l'Asie. Le temps presse indéniablement, et chaque jour de retard paraît assurer de nouveaux avantages aux communistes.

POUR PLUS DE SATISFACTION ET PAYEMENT RAPIDE
PAR MANDAT-POSTE TOUS LES JOURS, EXPEDIEZ-VOS

BLEUETS

à la vieille compagnie recommendable

S. MARLOW & CO. LTD.
TORONTO

Rapports des Ventes, et Mandats-Postes mis à la Poste aussitôt que les Bleuets sont vendus. Attention spéciale aux Marchands et aux Acheteurs

ECRIVEZ-NOUS POUR INFORMATION OU SERVICE
Etiquettes d'Expéditions Gratis sur Demande

POUR REMPLACER LES LOCOMOTIVES A VAPEUR—

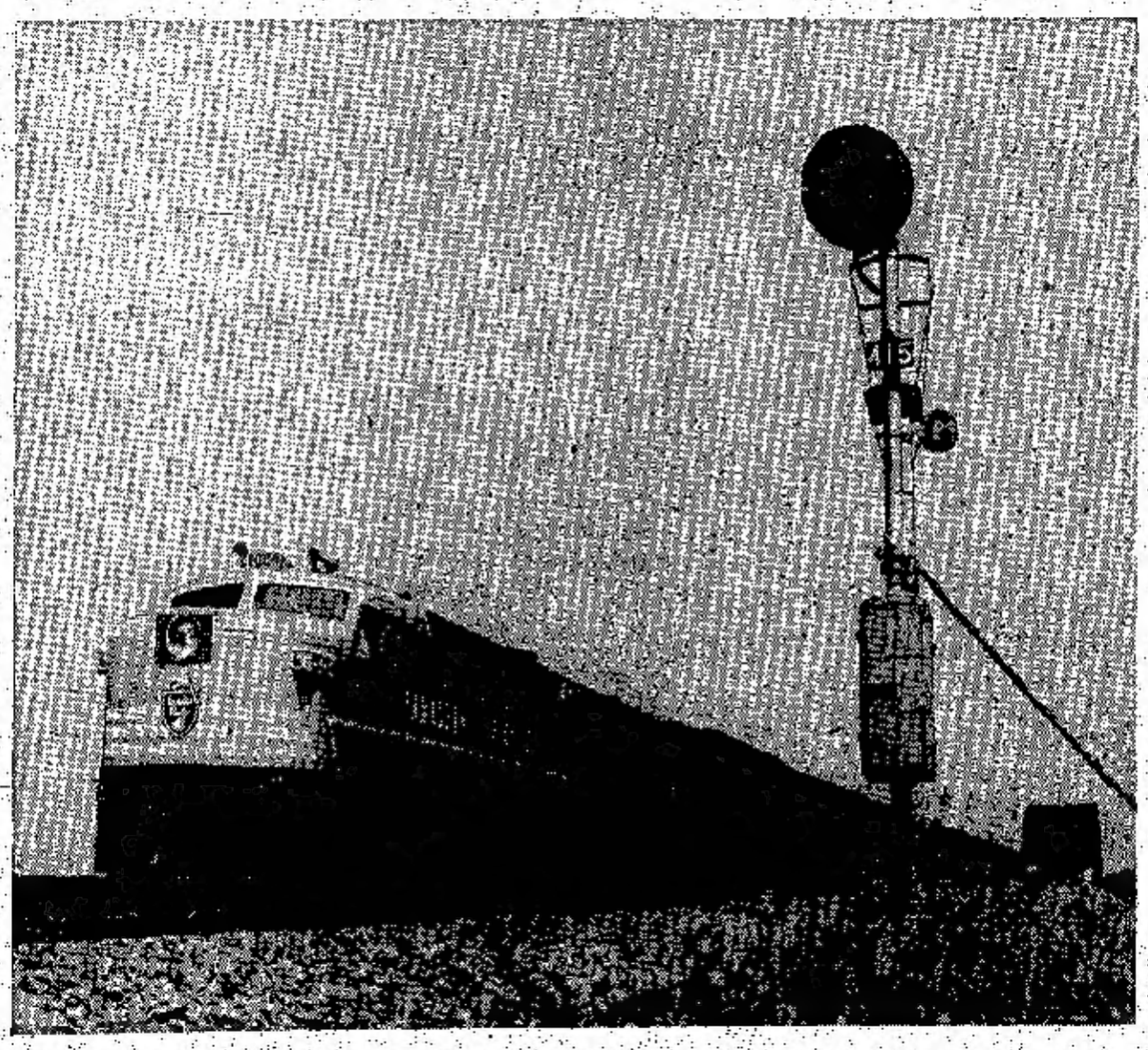

Filant vers Newport, Vermont, peu après avoir quitté Montréal, cette puissante locomotive diesel à deux sections remorque un train de marchandises de plus de 2,200 tonnes. Première d'une série de 28 diesels commandées par le Pacifique canadien pour le service Montréal-Wells-River, Vermont, la "4000" est ce qu'il y a de mieux à l'heure actuelle, en fait de matériel de traction. Ses lignes fuyantes, ses couleurs vives lui donnent grand allure. Chaque section de cette locomotive peut développer une puissance de 1,500 chevaux et la vitesse de révolution des moteurs est multipliée en vue du transport des marchandises. Dès cet automne, on recevra des diesels pour le service des trains de voyageurs et quand la livraison des 28 locomotives aura été complétée, le transport sur la ligne Montréal-Wells-River sera assuré uniquement par des diesels. (Photo **PACIFIQUE CANADIEN**)

Ville de Sudbury

AVIS D'AMELIORATION LOCALE

PRENEZ AVIS QUE:—

1. LE CONSEIL DE LA CORPORATION DE LA VILLE DE SUDBURY a l'intention de construire comme amélioration locale un égoût-orages décrit ci-après, et a l'intention de faire porter une partie du coût du travail sur l'assessement des terrains confinant directement la construction.

Ce qui suit est l'égoût à être construit:
Sur le Kingsway de la rue Argyle au lot 72 Kingsway, un égoût-orages de 30", et sur le Kingsway du lot 72 Kingsway, à la limite ouest du lot 65 Kingsway, un égoût-orages de 24".
Le prix estimé du travail est de $15,086.00 dont $6,309.00 sera payé par la Corporation. Le coût estimé du pied courant est de $5.015.

Cet assessement spécial doit être payé en dix versements annuels et le taux annuel du pied courant est de $0.588

2. La Corporation fera demande à la Commission Municipale d'Ontario pour son approbation du projet et tout propriétaire, peut, vingt-et-un jours après la première publication de cet avis, enregistrer son opposition à l'entreprise de ce travail.

La Commission peut approuver ce travail, mais avant de le faire, elle peut fixer une date et un lieu où seront considérées toutes les objections à cette entreprise.
Datée ce 22 Juin, A.D. 1949

(Sgd.) L. N. HOUCK,
Sous-commis

Ville de Sudbury

Campagne de Victuailles pour l'Angleterre

La ville de Sudbury fera une campagne pour amasser des victuailles pour l'Angleterre du 4 au 9 juillet, ces deux dates inclues, dans les locaux du Conseil, 83 rue Cedar, Sudbury.

Un Comité de la Four Chapters of the I.O.D.E. dans Sudbury aidera à empaqueter et à choisir les victuailles et apprécierait l'aide de toute autre dame intéressée de notre Ville.

Suggestions pour les victuailles:

(1) Viandes en boite de toutes sortes — PAS de corned Beef

(2) Fruits séchés tels que prunes, apricots raisins, dattes et confitures en boite

(3) Biscuits au thé, Gâteaux, Pain au Gingembre, galettes et Mélanges de Pâtisseries

(4) Klim, lait condensé ou évaporé, cocoa, thé, ovaltine et lait au malt

(5) Sucre en gâteaux, fromage, riz, diner Kraft, tout mélange sec pour soupes — PAS DE SOUPES EN BOITE

Je demande avec instance aux citoyens de Sudbury de montrer leur générosité reconne, en laissant leur don, d'après les suggestions plus haut, aux locaux du Conseil, à n'importe quelle des dates mentionnées.

Pour plus de détails appelez 5-6401
Daté au Bureau du Maire
Ce 2 juillet, 1949.

Le Maire W.S. BEATON.

Commerce Européen

Un rapport publié récemment par la Commission économique pour l'Europe présente un résumé des importations que l'Europe occidentale se proposent d'effectuer en 1952-53 de l'Europe orientale, y compris la Russie, et estime que les produits agricoles représenteront 880 millions de dollars du total. Le rapport reconnait les incertitudes de l'avenir du commerce européen au cours des quatre prochaines années, mais il prétend que le commerce agricole entre les deux parties de l'Europe pourrait être beaucoup plus considérable que les niveaux proposés

PENSÉE

L'ordre est le plaisir de la raison, mais le désordre est le délice de l'imagination.

Claudel

ÉVANGILE

EVANGILE DU QUATRIEME DIMANCHE APRES LA PENTECOTE

En ce temps-là, il arriva que, lorsque la foule se précipitait sur lui pour entendre la parole de Dieu, Jésus se tenait lui-même auprès du lac de Génésareth. Or il vit deux barques qui étaient sur le bord du lac; et les pêcheurs étaient descendus, et lavaient leurs filets. Montant dans une des barques, qui était à Simon, il le pria de s'éloigner un peu de la terre. Or, s'étant assis, il enseignait le peuple de dessus la barque. Lorsqu'il eut cessé de parler, il dit à Simon: Avancez en mer, et jetez vos filets pour pêcher. Mais Simon, répondant, lui dit: Maître, nous avons travaillé toute la journée sans rien prendre; cependant, sur votre parole, je jetterai le filet. Et quand ils l'eurent fait, ils prirent une si grande quantité de poissons, que leur filet se rompait, et ils firent signe à leurs compagnons qui étaient dans l'autre barque de venir les aider. Ils vinrent donc, et emplirent les deux barques, au point qu'elles étaient près de couler à fond. Ce que voyant, Simon Pierre tomba aux pieds de Jésus, disant: Retirez-vous de moi, Seigneur, parce que je suis un homme pécheur. Car il était plongé dans la stupeur, lui et tous ceux qui se trouvaient avec lui, à cause de la pêche des poissons qu'il avaient faite; et pareillement Jacques et Jean, fils de Zébédée, qui étaient compagnons de Simon. Et Jésus dit à Simon: Ne crains point: désormais ce sont des hommes que tu prendras. Et, les barques ramenées à terre, ils laissèrent tout et le suivirent.

PENSEE POUR LA SEMAINE

La force d'en haut

O DIEU plein de tendresse! Vous faites pour moi beaucoup plus que je mérite, ou plus que je n'oserais espérer ou demander. Ramenez-nous à vous, ô Dieu, afin que nous soyons reconnaissants, humbles, fervents parce que vous êtes notre salut et notre force.—III-8

Tous Bienvenus au PIQUE-NIQUE

à Alban Ontario

AU PROFIT DE LA PAROISSE

DIMANCHE LE 3 JUILLET

- DINER ET SOUPER SUR LE TERRAIN
- AMUSEMENTS DIVERS

Faites vos voyages de fin de semaine et votre vacance avec une superbe malle de chez "PAQUETTE"

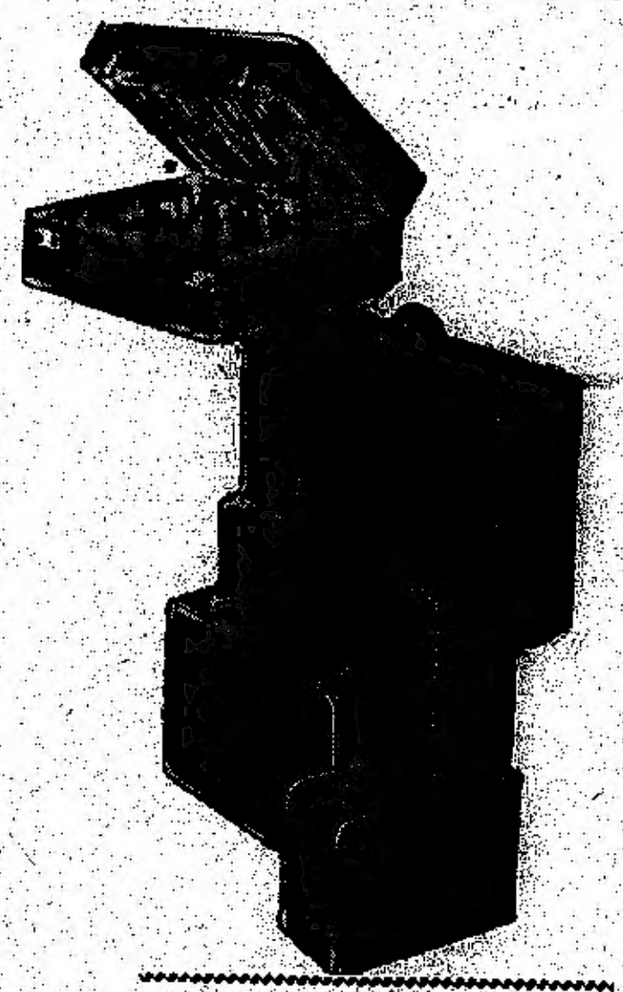

GLADSTONE BAY . . **$52.50**

TOURING CASE . . **7.50 et 16.00**

POUR DAMES....

SET DE VOYAGE EN CUIR DE CHEVAL CHOISI

$98.00

SET "TOLEX", BRUN — 2 Morceaux

$44.00

★ ★

POUR LES CHALEURS ET LA PLAGE

Complets slacks

- TROPICAL — GABARDINE

TOUTES LES GRANDEURS ET EXTRA-GRAND

8.75 à 21.95

CHEMISES DE SPORT

- "LEIGHTON" GABARDINE

5.50

- "FASHION PLATE" GABARDINE

6.50

SOULIERS DE TENNIS
SOULIERS DE PISTE
SOULIERS DE GOLF
SOULIERS DE SPORT

POUR LA NAGE

MAILLOT "KLINGTITE"

3.95

MAILLOT ELASTIQUE "REID'S"

4.50

MAILLOT DE LAINE "HARVEY WOODS"

MAILLOT EXTRA-GRAND, — jusqu'à 50

4.50

★ ★

J. T. **Paquette** & FILS Limitée

Le plus Grand Magasin de Hardes en Nouvel-Ontario

84 sud, rue Durham Tél.: 6-6641

DEMANDE D'INSTITUTRICE

Institutrice qualifiée, demandée pour Ecole Kirkpatrick McPherson No 1. Bon salaire. S'adresser à

M. Emile VINANT
R. R. No 2 — VERNER, Ont.

AUBAINES DE POUSSINS

Poussins bien partis de deux semaines non sexés, Barred Rocks, Light Sussex x New Hamps, White Rocks $21.95. New Hampshires $21.45. Light Sussex $22.95. Pesanteurs assorties 20.45. Poulettes Barred Rocks, Light Sussex x New New Hampshires, New Hampshire $30.95. White Rocks, Light Sussex, 32.95. Pesanteurs ass. 29.95. White Leghorns 33.95. Cochets Barred Rocks, Light Sussex x New Hampshires, New Hampshires, Light Sussex, 20.95. White Rocks 22.95. De pesanteurs assorties 20.75

De 3 semaines ajoutez 5 sous du poulet. Aussi autres races. D'une journée, de 12 races pures, 13 races mêlées non-sexées, poulettes et cochets pesants. Prompte livraison. Aussi dindonneaux et poulettes à huit semaines de la ponte.

Ecrivez pour la liste de Prix réduits pour le mois juin.

TWEDDLE CHICK HATCHERIES LIMITED
FERGUS, ONT.

Chansons de Cowboys et Comiques

A 5 SOUS CHACUNE

Demandez nos listes et 1 chanson gratuitement

Ecrivez à: NOVELTY DEALERS
St-Zacharie, Québec

Les personnes maigres engraissent de 5, 10, 15 liv.

Recouvrez entrain, énergie, vigueur

Quelle transformation! Les os ne paraissent plus, les cheveux s'allongent, le visage s'arrondit; plus de nerfs. Bientôt, disparu son air de constitution ambrée. Des milliers de jeunes filles, hommes et femmes engraissent merveilleusement après leur convalescence ou une belle apparence. Ils augmentent en vitalité, en énergie, en force et en vigueur. Quelques boîtes seulement, Scottabrin, Sel, vitamine B1, calcium pour accroître le sang, améliorer l'appétit et la digestion, et donner votre produit de la beauté: belle peau de pêche. Ne soyez pas de vos os, soyez grand vous aussi. Prenez un 5, 10, 15 ou 20 livres additionnelles pour atteindre la normale. Coûte peu. Nouveau format d'essai seulement 60c. Exigez les fameux comprimés-toniques. Ostrex pour recouvrer vigueur et poids. Toutes pharmacies.